中報　汪兆銘題
第八百零四號
今日一大張　每份中儲券二角
中華郵政登記認為新聞紙類
定報價目：一個月六元　三個月十七元　半年三十三元　全年六十四元　國外郵資另加
廣告刊費：每行十二字高　每日刊費一元　用新五號字計算
社址：南京朱雀路一一一號
電話：營業部二三三五三號　編輯部二三三五四號　經理室二三〇九四號

張特使率領隨員 昨晨覲 主席答禮
中滿邦交史上永留燦爛一頁

（本京訊）滿洲國答禮使節團張特派大使暨隨員等一行、飛抵首都後、九日上午、張特使率領隨員、覲見 主席、上午八時二十分、國府典禮局長蕭奇斌、及李參軍、謝參軍、率領正副禮車儀仗隊、到達薩家灣迎賓館迎接、八時四十五分、張特使率領隨觀人員章大臣、邢司令、金市長、古海次長、結城委員、小尾中佐、松本祕書官、大江參事官、王部長、牧野理事官、莊參事官、王理事官、施理事官、由迎賓館出發、全體佩禮帶勳章、張特使坐於正禮車右側、蕭典禮局長坐於左側、首席隨員章大臣坐於副禮車右側、李參軍坐於左側、邢司令坐於副禮車右側、謝參軍坐於左側、其餘隨員分乘禮車、魚貫赴國府、由先導車居先進發、儀仗隊之後為張特使正禮車、警衛車、呂大使車、後為各禮車、沿途綵坐林立、中滿國旗飄揚、各界民衆咸環立路旁歡迎、秩序井然、市容整潔、張特使等于五十五分車抵國府大客廳前、特使在大禮堂正門前下車、緩步入大客廳、是時軍樂隊高奏滿洲國國樂、旋奏國樂、全體肅立、徐交際科長及典禮局金科長、於下車處迎接、徐文官長、唐參軍長、在台階上門前迎接、九時正、入覲典禮開始、樂聲大作、 主席及褚外交部長、徐文官長、蕭局長等參加人員、先入禮堂、

唐參軍長乃引導特使及隨員入覲、特使入禮堂、隨員等隨進、排列於特使後、全體肅立、特使向 主席一鞠躬、至堂中再鞠躬、至 主席前三鞠躬、特使旋致答禮詞、 主席致答辭、辭畢、特使並與 主席握手接談、特使並向 主席介紹隨員、隨員個別至堂中一鞠躬、至 主席前再一鞠躬告退、褚外交部長隨員鞠躬復位、至此特使暨隨員退出禮堂、九時三十分全體旋在禮堂正門前台階下、

主席立於正中、特使一行立於右側、褚外交部長等立於左側、共同攝影、以留紀念、攝影後入客廳、由褚外長、徐文官長、唐參軍長等、陪同特使及隨員等、同進香檳、互祝國運昌隆、九時五十分、特使於軍樂鏗鏘聲中、在大禮堂前上車、我方恭送如儀、徐徐退出國府、仍由蕭典禮局長、李謝兩參軍等、陪送抵迎賓館、此含有歷史意義之入覲典禮、遂告完畢、於中滿益臻親密之邦交史上、永留燦爛之一頁、

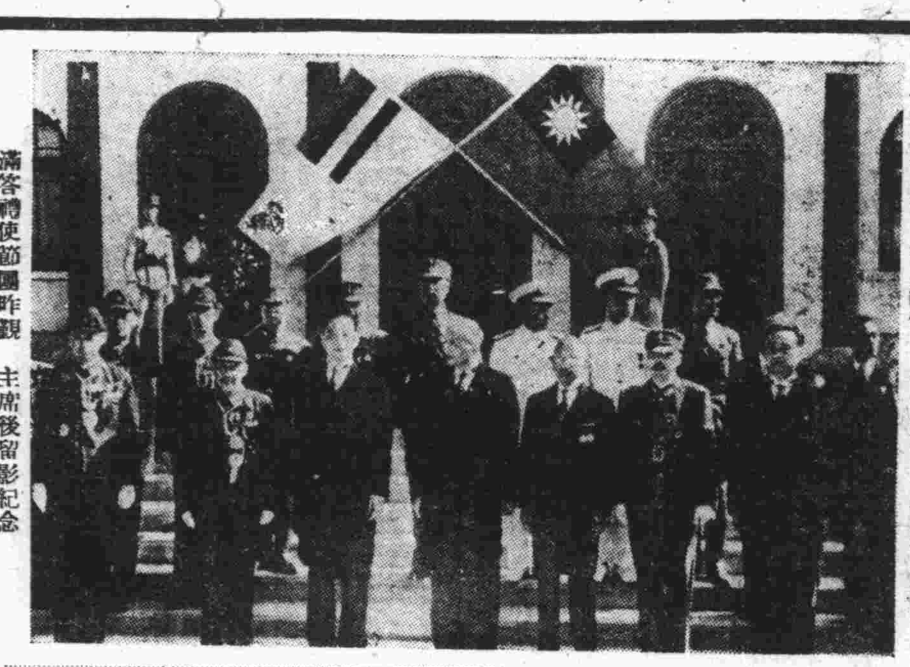
滿答禮使節團昨覲 主席後留影紀念

張特使答禮詞

皇帝陛下、特遣本使、親訪貴國、本使奉旨答禮、最有光榮者也、曩者貴主席閣下、訪問我國、與皇帝陛下會見、復親行視察我國建國十週年之業績、滿華本然之友好關係、因之彌臻堅固、此不獨為貴我兩國邦交增進之表現、於新東亞建設上添加歷史的意義、亦所信不疑、貴國政府還都以來、治績益彰、國礎愈固、斯貴主席閣下以及貴國官民、勵精圖治自强不息之所致、實不勝欽佩者也、本使茲於滿華兩國東亞戰爭之完遂、誓與大日本帝國互相提攜、邁進於東亞永遠之和平確立、以為答禮之辭、

汪主席答辭

上月初旬、本主席訪問貴國、獲得與皇帝陛下晤談、並承貴國政府諸公、及各界民衆、熱烈歡迎、感謝殊深、此次貴總理大臣閣下、復奉皇帝陛下之命親來答禮、至情懇篤、甚為感動、貴我兩國交誼、從此必益見鞏固、實不勝欣慰之至、貴我兩國、本為同胞關係、貴國建國十年以來、國基奠定、各種建設、突飛猛進、敝國自國民政府還都以來、亦正在竭力整頓、求庶政之更新、深信貴我兩國、必能本於中日滿共同宣言之精神、以結成東亞軸心、發揮能力、以致於大東亞戰爭之勝利、及完成以道義為基礎之東亞新秩序之建設、願以此意、祝閣下使命完遂、及貴體健康、

甯遠樓 主席歡宴

（本京訊）滿洲國答禮使節團張特派大使、九日上午九時、率同隨員覲見 主席、典禮莊嚴隆重、九時五十分、張特使等辭返迎賓館、十時半 主席派唐參軍長持片前往答訪、十一時許 主席以行政院院長資格、率同褚外長、周次長、親往迎賓館、作非公式的訪問、當汪兼院長到達迎賓館時、張特使等均至館前恭迎、汪兼院長旋與張特使在精雅之客廳中、互飲香檳、暢談有頃、汪兼院長等旋即辭出、中午 主席在甯遠樓設宴、歡宴張特使及答禮使節團全體隨員、並邀各院部會長官作陪、席間觥籌交錯、賓主情緒異常歡洽、 主席訪滿與滿洲國張答禮特使之來京、不僅為中滿外交極有意義之嚆矢、且為實行共同宣言、結成東亞軸心之具體表現、

北極閣盛大茶會 五院長款待張特使

（又訊）行政、立法、司法、考試、監察五院、以此次滿洲國特派張特使、來京答禮、今後中滿邦交、將愈趨敦睦、東亞軸心之團結、亦益臻緊密、其意義至為重大、汪兼行政院長、陳院長、溫院長、梁院長、江院長等、特於九日下午五時、在北極閣聯合舉行盛大茶會、款待張特使及全體隨員、以示聯歡、被邀出席作陪者、到有日、滿、義、德各國駐華使節、及各使館重要館員、暨國府各部會處署、及友邦各機關首長官約壹百餘人、冠蓋雲集、五時正茶會開始、由汪兼院長、溫院長、江院長、繆副院長、顧副院長等、分別殷殷招待、張特使及各來賓、互飲香檳、并進茗點、賓主情緒異常款洽、是日北極閣四週風和日麗、天朗氣清、蒼松翠柏、古木參天、汪兼院長旋陪同張特使及各來賓等、佇立月台上、遠眺此大自然之風景、迄六時、此空前盛大之茶會、始告散會、

張特使昨訪重光
重光當往答拜晚並歡宴

（中央社京訊）滿洲國答禮特使國務總理張景惠氏、於九日下午三時卅分、偕同章外務大臣、邢司令官、金市長等一行隨員、赴日本駐華大使官邸、拜訪重光大使、當由重光大使招待張氏等在客廳休憩、并款以香檳茗點、賓主敍談甚歡、四時卅分、重光大使偕同隨員等、赴迎賓館答訪張氏、歷時數十分始返官邸、下午七時三十分、在日本大使館官邸、歡宴張特使、暨隨員章大臣、邢司令官、金市長等一行、席間首由重光大使致歡迎詞、末由張特使致答謝詞、一時觥籌交錯、情緒融洽、至九時許盡歡而散、

重光大使詞

今天歡迎滿洲國皇帝特派來華答禮使節、張國務總理閣下、及隨員各位、特設粗宴、聊示招待之意、特使雖已長途旅行、甚感疲勞、但仍蒙翩然光臨、實深榮幸、曩日國民政府汪主席、躬親訪問貴國、中滿兩國之親善關係、益見促進、此次閣下被任為答禮特使、訪問中華民國、可謂曠古之盛事、其意義至為重大、為兩國計、曷勝慶賀之至、維日滿兩國、一德一心之關係、今已無俟贅言、至中日滿三國之關係、自前年十一月三十日締結三國共同宣言後、締盟國相互密切提攜、在東亞形成基於道義之軸心、其意義因大東亞戰爭而益見發揮無遺、大東亞戰爭、實為決定我東亞興亡之歷史上大戰爭、為進行此戰爭計、值茲滿洲國傾全力協助日本、國民政府亦本同甘共苦精神、與日本協力之際、此兩國由汪主席之訪問、與張總理閣下之答禮、其善隣關係、愈見鞏固、而將相互提攜、與日本協力建設新東亞之意義、向世界宣揚、此不僅于日本具有力量、實為奠定大東亞戰爭勝利之基礎、衷心不勝欣快、余謹祈閣下能順利完成此重大之使命、安然返任、本日承特光臨、招待不週、如承賜予從容歡談、至為欣幸、茲舉杯以祝福閣下及各位之健康、與貴國國運之隆昌、

張特使答詞

余奉皇帝陛下之命、為答 汪主席之訪滿、而來到中華民國首都、重光大使閣下、對余等一行、舉行此盛大之歡迎宴、並賜鄭重之歡迎辭、不勝感激、如大使閣下所言、最近訪問吾國、目睹建國十年之實蹟、吾國果有猛進之發展、實為友邦日本仗義援助之所賜、吾國上下、常懷感謝之念、中華民國自還都以來、雖為時尚淺、但亦得偉大政績、此實為 汪主席閣下、及有識之士獻身奮鬥所致、固不待言、亦為日本為建設東亞新秩序期待中國之再生、所予援助之結果、誠堪同慶、目前自大東亞戰爭以來、日本已收獲赫赫之戰果、中滿兩國亦全面協力、日本進行戰爭、乃為建設大東亞、誠堪欣慰之至、值此中日滿三國一旦覺悟戰事今後尚須經相當持久之間、提攜愈須緊密之秋、三國間在本年舉行各種重要交歡、後方之紐帶、愈形緊密、實令人心志益堅、閣下曩為中日滿之提攜作獻身之努力、為萬人所欽佩、目下閣下所望東亞之安定、業已踏上第一步、當此之時、出任駐華大使、以卓絕之手腕與豐富之經驗而活躍、實為三國最大之幸福、

張特使派員飛滬 訪日艦隊司令

（中央社京訊）滿洲國答禮使節張特使、九日下午二時、派第一軍管區司令官邢士廉為代表、乘機赴滬、訪問日本艦隊司令長官、並有隨員外交部參事官大江晃、協和會中央本部指導部長王子衡、副官張景元、總務廳屬官田中德長隨行、

中滿應緊密團結
張特使昨日接見記者發表談話
實行共同宣言解放全東亞民族

（中央社京訊）滿洲國答禮使節張特派大使、九日下午二時卅分、在迎賓館接見首都中外新聞記者團、張特使準時進入客廳、身御協和禮服、態度安詳和藹、對各記者發表談話、約卅分鐘始畢、茲錄大意如下：鄙人此次奉皇帝陛下特派到中華民國答禮、能和諸位見面、頗覺榮幸、得新聞界協助之處頗多、特申謝意、 汪主席此次訪滿、滿洲國以帝室貴賓之禮接待、皇帝陛下及官吏人民、均竭誠歡迎、 汪主席一貫主張大東亞永久和平、不惜任何犧牲、以救東亞、滿洲官民對此更表敬意、 汪主席訪滿為時雖短、但對中滿親善關係、得更進一層之提攜、其意義實至為重大、此次鄙人奉派到中華民國答禮、承以國賓之禮相待、民衆學生沿途熱烈歡迎、鄙人極表感激、來貴國僅兩日、曾晤政府要員、但尚未獲機會與中國民衆說話、此行覺得中滿兩國感情、非常親切、現在東亞正在復興時代、此種親切感情、可以增進兩國的永久和平、於建設東亞具有重大影響、希望新聞界諸位將此意義、對民衆多加宣傳說明、今日之世界、正在極度激盪之下、東亞民衆應反省過去、中滿兩國國民更應緊密團結、負起責任、一致在大東亞戰爭中發揮總力、協力完成大東亞戰爭、 汪主席說過、亞洲是亞洲人的亞洲、中滿兩國必打成一片、抱定一個主義、努力奮鬥、向前邁進、而後大亞洲主義可期實現、今晨鄙人覲見 汪主席、適為前年中日滿三國簽訂共同宣言的地點、今後中滿兩國惟有實行共同宣言、結成東亞軸心、使全東亞民族獲得解放、

撫州日軍溯江南下
完全佔領宜黃
渝軍三萬被襲受損綦重

（江西前線九日中央社電）日軍佔領撫州後、急對殘敗渝軍進擊、一路南進、于八日下午五時、突入宜黃縣城、完全佔領之、按宜黃縣四方圍以河水、為渝軍「第一九四師」之據點、為渝軍自誇難攻不落之城市、東京電、據前線來電、日軍佔領崇仁後、已深入渝軍腹地、繼追渝軍于臨水宜黃之中間地區、展開白刃戰、八日下午五時卒佔領宜黃、此時該地正值漲水期、復因連日豪雨、道路泥濘、日軍于艱難跋涉中、追擊渝軍、渝軍三萬、東西憑據河川頑抗、未久即向南方潰走、然因泥濘過脛、逃逸不便、致遭日軍擊襲、受損極重、

行政院一一五次會議通過
蘇淮特別區設高等法院
浙省府委員費公俠辭財廳長兼職

（本京訊）行政院於昨（九）日舉行第一一五次會議、出席汪兆銘、陳羣、褚民誼、鮑文越、任援道、李聖五、梅思平、丁默邨、林柏生、岑德廣、陳君慧、陳濟成、諸青來、顧寶衡、蔡培、汪曼雲、列席司法行政部次長喬萬選、本院參事廳長鄭敬芳、主席汪院長、祕書長陳春圃、

甲、報告事項

㊀宣讀第一一四次會議紀錄、㊁院長報告、准中央政治委員會祕書廳函知、中央政治委員會第九十六次會議、關於本院呈、據江蘇省政府主席兼本院政務委員李士羣、呈辭政務委員兼職、擬予照准、司法行政部政務次長汪曼雲、常務次長喬萬選、均另有任用、擬各免本職、並擬特任汪曼雲為本院政務委員、任命喬萬選為司法行政部政務次長、湯應煌為常務次長一案、除任免司法行政部常務次長應准備案外、所擬任免該院政務委員、及司法行政部政務次長各職、當經決議通過、並已函送國民政府文官處轉陳分別任免、請查照等由、經已分別令飭知照、

乙、討論事項

㊀院長交議、據教育部長呈、為接管上海國立音樂專修學校、謹造具該校經臨費支出概算書、并擬請准予仍用國立音樂院原名、請鑒核等情、請公決案、決議、准予仍用國立音樂院原名、關於經費照案通過、㊁實業部梅部長提、擬請修正本部中央農業實驗所組織規程、謹擬具該所組織規程修正草案、請公決案、決議、通過、㊂實業部梅部長提、擬具監督民營市場暫行條例草案、請公決案、決議、通過、并呈中央政治委員會、㊃司法行政部羅部長提、為蘇淮特別區現尚無第二審上訴機關、擬在該區設立蘇淮特別區高等法院、請公決案、決議、通過、并咨司法院、㊄院長交議、據內政部陳部長、財部周兼部長會呈、為會同核擬發三十一年度各省市長警夏季制服費用、謹擬具「製做三十一年度各省市長警夏季服裝臨時費支出概算書」、請鑒核等情、請公決案、決議、通過、臨時費在治安預備費項下撥付、并呈報中央政治委員會備案、㊅院長交議、湖北省政府主席何佩瑢積勞病故、已呈請 國民政府明令褒揚、并撥給治喪費壹萬元、請追認案、決議、通過、并追認、

丙、任免事項

㊀院長提、司法行政部常務次長喬萬選、已另有任用、擬予免職、遺缺並擬任命湯應煌充任案、決議、通過、㊁院長提、浙江省政府委員兼財政廳長費公俠、呈辭財政廳長兼職、擬免兼職、遺缺擬著浙江省政府傅主席遴員暫行代理案、決議、通過、㊂院長提、准軍事委員會函、據中央陸軍軍官學校呈、該校中校副官趙鎮東、教務處中校教官滿鴻慶、醫務處軍醫院中校軍醫馬筱軒、均另有任用、又中校教官李克知、崔宗聖、同中校教官彭大鈞、均呈請長假、擬請各免本職、並擬請呈荐孫克倫為該校教務處同中校通譯劉詠唐為中校教育副官、黃新郊、楊幸天、程紹川、盧森、趙鋼東為中校教官、喬文華為同中校教官案、決議、通過、㊃院長提、准軍事委員會函、據政治訓練部呈擬請任命孫文軒為陸軍第三師政治訓練處上校處長案、決議、通過、㊄院長提、准軍事委員會函、據政治訓練部呈、擬請任命朱域畛為中央陸軍軍官學校政治訓練處上校政治教官案、決議、通過、㊅院長提、准軍事委員會函、據軍事訓練部呈、署該部上校部附范純福、第三廳上校課員華正興、總務廳中校課員孫昌浩、均另有任用、擬請各免本職、並擬請任命華正興、孫昌浩為該部上校部附案、決議、通過、㊆院長提、准軍事委員會函、據警衛師司令部呈、署該司令部軍需處上校處長董敍九免職、遺缺擬請任命楊一行充任案、決議、通過、㊇院長提、准軍事委員會函、據本會經理總監署呈、警衛師司令部軍需處少校課長方松年、呈請長假、擬請免職、遺缺並擬請呈荐黃漢充任案、決議、通過、㊈院長提、准軍事委員會函、據首都警備司令部呈、該部上校部附董鈸九、擅離職守、擬請免職案、決議、通過、㊉院長提、准軍事委員會函、據政治訓練部呈、該部第二廳中校科員胡春愷、少校科員潘軍榮、均另有任用、擬請各免本職、並擬請呈荐朱兆新為該部第二廳中校科員案、決議、通過、㊉㊀院長提、准軍事委員會函、據駐開封綏靖主任公署呈、該署同上校祕書吳運生、另有任用、擬請免職、遺缺並擬請任命郭鳳憲充任案、決議、通過、㊉㊁財政部周兼部長提、擬請呈荐廖世綸為本部駐滬辦事處祕書案、決議、通過、㊉㊂軍政部鮑部長提、准蘇豫邊區綏靖總司令部咨、該部軍法處同少校軍法官劉德寬、因病出缺、遺缺擬請呈荐趙孟臨署任案、決議、通過、㊉㊃司法行政部羅部長提、本部總務司司長湯應煌、已另有任用、擬請免去本職、遺缺並擬請任命秦羹舜充任案、決議、通過、㊉㊄宣傳部林部長提、本部參事倪世清、另有職務、薦任祕書劉清源、科長徐卜夫、專員高亞文、均呈請辭職、擬請各免本職、並擬請任命韋瑞生為本部參事、呈薦葉楓為薦任科員案、決議、通過、㊉㊅實業部梅部長提、本部簡任祕書張士錚、薦任祕書潘衡、薦任科員倪啓椿、均另有任用、擬請各免本職、並擬請任命張士錚、陳華寅、張忻為本部參事、潘衡為簡任祕書、呈薦倪啓椿為科長、徐企明、王景曾為科員案、決議、通過、㊉㊆浙東行政公署沈行政長官呈、擬請任命宋復為本公署祕書長案、決議、通過、

蘇淮特區高等法院 下月一日成立
部派民事司長鄭箎代理院長

（又訊）蘇淮各縣、自經規劃特區後、司法行政部鑒於該區尚無第二審上訴機關、對於人民訴訟事件、頗不便利、爰於本年三月間、派員視察該特區司法現況、認有在徐州設置高等法院之必要、經於昨日提請行政院第一一五次會議通過、設置蘇淮特區高等法院、令派該部民事司司長鄭箎代理該高院院長、兼代徐州地方法院院長、至該高院首席檢察官一職、并令該地法院首檢王桂攀兼代、定於七月一日成立、開始受理訴訟事件、聞鄭王二氏、在法界資歷頗深、堪稱得人、此後該特區之司法、必有長足進展、

整理幣制與安定民生
顧志堅

近年來重慶實行通貨澎漲，濫發紙幣，形成物價高漲，民生困苦；長此以往，渝方民衆固然民不聊生，和平區人民亦為之受累不淺。且渝方利用紙幣，來和平區套取物資，經浙皖等地出口，當此物資萬分困難的現在，再經渝方任意套取，物資愈形缺乏，人民的生活當然更為艱難了。

財政當局因鑒於舊幣為人民財富所寄，不忍採取嚴厲辦法，以致人民受有損失，祇用漸進的辦法，使新法幣的基礎，漸漸鞏固，在民衆中間的信仰日漸加强，故新法幣發行以來，始則規定等價通行，繼則廢止等價流通，無如舊幣發行數量日增，物價高漲，漫無止境，重慶方面利用舊法幣為武器，一方面利用舊法幣擾亂和平區金融，一方面因物價的繼續高漲，人民生活愈來愈困難。

鑒於上述種種原因，如不急謀對策，後患不堪設想。財政部為了安定金融，保障新法幣起見，特規定新法幣為唯一通貨，限期收回舊法幣並禁止其繼續流通。財政當局這次賢明舉措，確是一勞永逸的治本辦法，非但是經濟的，在政治方面也有極大的意義。第一，幣制統一以後，可以强化國府，促進全面和平。强化國府的辦法當然不止一端，但幣制的統一在經濟方面是最重要之一點。幣制統一以後，和平區民衆對於政府自然結成血肉不可分的聯繫，民衆對於政府的信仰日深一日，對於全面和平的促進當有極大的幫助。第二，可以安定金融，保障民衆生活。幣制既已統一，以後新法幣決不致再受舊法幣之累而形成物價的不斷上漲，金融可以穩定，不再像以前一樣的金融界常常發生波濤大浪，民衆的生活也可得一喘息的機會。第三，重慶政府不能再利用舊法幣來擾亂和平區金融，也不能再以舊法幣來奪取和平區物資，物資既難出口，供應方面自可日漸調整而不虞缺乏。

但是，在此金融變動的過渡時期，一般利令智昏的商人，難免不乘機抬價，企圖取得非法利潤，如不急謀對策，嚴格執行，則人民生活仍無保障，安定金融亦不能達到目的。

幣制統一以後如何纔能安定民生呢？第一，是要防止物價高漲。民衆這幾年來對於物價的不斷高漲，直線上升，真是談虎色變，恐慌之極了。所以第一步是要平定物價使不再繼續上升，那麼，新法幣的基礎一定一天鞏固一天，民衆對於新法幣的信仰也一定一天深刻一天。關於這，中央政治委員會會通過安定物價臨時辦法五條，通飭各省市府施行，其中最重要的為第一二條：㊀自即日起，一切貨物之買賣交易，均應以儲備劵為本位，㊁貨物價格之更定，以本年五月二十六日至二十八日舊幣平均價格之對折為最高標準。中政會既有此決定，各地方當局自應嚴格執行。尤以京滬兩地，為各地物價的領導者，應由有關方面隨時密查，並准人民告發，對于高抬物價的商店，予以嚴厲處罰。一面由當局釐訂各物限價，一面飭令各商店在貨物上標明價格，以資鑒別。第二，嚴禁投機囤積，近年來上海盛行踢皮球的投機買賣，往往頃刻之間，物價狂升，同時實行囤積居奇，因此物價始終不能平定。現在舊幣既以二對一換成新幣，流通籌碼減少一半，投機交易自亦受到相當影響，但主要的還是要由各地當局嚴格管理市場，嚴格予以取締。最近上海新設的銀行錢莊以及煙行，又如雨後春筍，大半都是經營投機囤積，對此必須實行管理，嚴格限制，或調查他們營業範圍，否則不准開業。

以上二端，實為目前當務之急，我們希望付諸實行，則統一幣制之後，必可達到安定民生的目的。

松井中將抵京
新任國府最高軍事顧問
今後對國府軍事建設定多貢獻

（中央社京訊）宣傳部於九日下午五時、發表公報如下：「國民政府最高軍事顧問影佐少將、榮轉他職、中央以建軍工作至關重要、特聘松井中將繼任最高軍事顧問、已於本月八日抵京、 汪主席特派鮑常務委員文越代表軍委會到車站歡迎、松井中將與影佐少將志趣相同、對於中日合作、共興東亞、夙具熱誠、今後對我國軍事建設、定多貢獻、而於國府之强化、亦必有深厚之贊助」、又訊、前國府最高軍事顧問影佐少將、此次命榮轉部隊長、國府又另聘松井太久郎中將繼任最高顧問、松井中將已於八日下午十時、乘車抵達首都、國府軍委會特派常委鮑文越蒞車站歡迎、松井中將與前原田中將為同期生、與影佐少將、亦為志同道合之士、明治一八六三年（宣統四年）以少尉任官、歷在華北滿洲等地任職、對中國情形、頗為熟悉、此次被任命為國府軍事顧問時、尚在南洋繼續與英美印軍作戰、松井中將夙具政治手腕、加以數年來之部隊長經驗、此次榮任顧問、對中國建軍前途、及中日兩國國交上、定多裨益、故一般人士對影佐少將之榮轉、雖表惜別、但得松井中將之繼任、前途亦覺有無限光榮、并悉影佐少將日內即將離京赴任、

已入瘋狂狀態
倫敦認北非戰局
英空軍圖切斷德供應線失敗

（瑞典京城九日中央社電）據海通訊、自倫敦方面獲悉、馬爾麥里加沙漠方面、戰鬥已至最激烈之地步、德義軍猛攻、較前更為猛烈、倫敦方面認為北非兩方之激戰、已入瘋狂之狀態、英北非隨軍記者稱、彼會隨軍至比利時、法蘭西、及希臘觀戰、然從未見戰鬥之猛烈、若今日馬爾麥里加之役者、現英空軍圖切斷羅美爾軍供給線之計劃已失敗、北非戰況、結果尚難推測、又訊、得自倫敦報告稱、據英方稱、馬爾麥里加戰事、仍在繼續中、雙方戰情無變化、尚未抵達決定階段、英軍於數處地方進攻、咸被擊退、柏林電、據海通訊、此間軍事權威方面昨日下午宣稱、德轟炸機羣、昨日猛襲北非敵堡壘及摩托戰車集中地、杜白魯克港口之設施、昨夜亦遭受猛襲、我偵察機羣、於阿克羅馬上空、窺見英供給運輸車隊、立刻加以轟炸、炸中運輸車八十餘輛、

美技術使節團 視察印度報告
內容充滿悲觀

（東京九日中央社電）此間日日新聞載廣州電、美國遣技術使節團克雷地一行、抵達印度後、作五週之勾留、視察達達鉄鋼所、及印度全部軍火工廠、美系汽車工場等、試探印度之抗戰力、該團已於上月底、將報告書送呈羅斯福、該報告書充滿悲觀論調、謂現在印度離英方所宣傳「印度之為聯合國之兵工廠」、相去甚遠、並認印軍需工業落伍、由於英國統治失敗所致、克雷地並指出以印度現在之統治組織、動員印度豐富的資源、頗為困難、此說與先行返美之羅斯福特使約翰遜報告、完全一致、亦即為甘地不合作運動普及印度工人間之左證也、克雷地報告書中、第卅五條中列舉、㊀為協助解決因戰爭而告困難之交通問題、應派遣著名之鐵道行政官、駕駛員及護路專家、㊁擴充電力、並使電力成為國營、㊂擴充基礎工業、㊃使軍需工業成為國營、㊄與其添造航空機船舶、勿寧將其加以修理擴充、㊅印度軍需工業之大批機材、美若不速予輸送、則無異放棄時機、由此以觀、美國究應為何、如予印度以技術上之援助、殊令人煞費思索也、

× × ×

英圖招募印度兵
甘地聲明拒絕
全印已展開不服從運動

（斯德哥爾摩八日中央社電）印度反英空氣、乘甘地對英提倡新運動之機、漸趨激昂、而英國則始終不綏和對印政策、欲將印度拖入戰團、據新德里訊、甘地聲明斷然拒絕英國徵募印度兵、英國驚訝異常、並禁止新聞報章發表該聲明、因此甘地一派與英方演成正面衝突之勢、衆認甘地等近將在全印度展開不服從運動、此項不服從運動、與一九四〇年時五個人不合作運動不同、而為一大衆運動、其目的乃在使英美軍隊撤離印度、

美俄意見紛歧
赫爾李維諾夫會談陷於僵局
美以宣戰迫芬與俄媾和

（瑞士京城九日中央社電）最近俄駐英大使李維諾夫、與美國務卿赫爾數次舉行會談、就重建歐洲問題交換意見、但因兩國間根本方針相去甚遠、意見未趨一致、據此間所接倫敦消息稱、美國政府、向以英美大西洋憲章為處理世界問題之根本方針、主張世界任何國民、有自由權選擇本國政治形態、同時聯合國以不承認侵略他國領土為方針、故美國主張恢復蘇俄所征服之波羅的海三國、然蘇俄則不能承認大西洋憲章中之民族自決原則、瑞典京城電、據海通訊、阿夫通報接倫敦報告稱、美警告芬蘭政府、勿向蘇俄擴大戰事、芬政府已證實美已通知芬政府慎重考慮、勿使美對芬宣戰、

全部人選決定
日內閣設置委員

（東京九日中央社電）日政府於本月二日、決定在內閣及各省設置委員、遂後與翼賛會方面、共同銓衡人選、今日內閣舉行例會時、通過星野書記官長所提出之全部委員名單、一俟官制公布後、即將正式任命、今日內閣指定候補委員、共三百七十四名、計貴院議員八十名、衆議員二百四十四名、惟民間學者及專家五十名、將來尚將增加名額、

土耳其國防費 日達百萬鎊

（昂哥拉九日中央社電）據海通訊、此間可靠方面估計、土政府每日約耗一百萬土鎊、作國防費用、

英美為統一兩國生產 近將合組調整委會
共籌打開當前難關方策
英生產大臣李特爾頓在美奔走之結果

（里斯本八日中央社電）英美兩國、對於屢戰屢北、頗為焦慮、刻欲謀調整并統一兩國生產計劃、作為打開當前難關之方策、據路透社華盛頓電稱、英美兩國、對於設置委員會以調整兩國生產事宜、意見已趨一致、衆認此為英生產大臣李特爾頓最近在美國奔走所致、聞兩國近將公布委員會之組織、

埃反英空氣日濃
三角洲地帶罷工風潮迭起
紛向英使館致威脅性文書

（羅馬八日中央社電）據土京來電、最近埃及之反英空氣、日見高昂、尼羅河之三角洲地帶、罷工風潮、層出不窮、英當局頗感苦惱、此種情事、殆因反對英國徵集軍需品而勃發者、罷工之團體、且紛向開羅之英國大使館、投交含有威脅意味之文書、因之英軍與埃及市民之間、衝突甚烈、埃及英軍當局、向埃及官憲及內務省要求將彈壓此項情事之權限、移讓於英國、同時英國監察官、更禁止埃及報紙對英軍此種要求、加以評論、其狼狽情形、可見一斑、

（昂哥拉九日中央社電）據海通訊、埃及首相包沙、對一九四二年農事收穫、下令徵收、直至八月卅一日為止、在該期限前所有穀物、係准由政府機關購買、私人如於該期限內購買或轉售、將受處分、並予罰金、埃及政府、為應英軍之需求、始被迫採取是種措置、估計埃及本年穀物收成、約有八百五十萬阿代白（埃及量名）、政府擬撥一部應英軍之需要、

敘利亞的里波黎 煉油廠爆炸
工人多名被捕

（昂哥拉九日中央社電）據海通訊、據警局發表報告稱、敘利亞的里波黎煉油廠、上月二十二日發生爆炸、該廠工人多名、因與此事有關而被捕、

英本國礦工 二萬人罷工
工人多為初離學校學生

（里斯本九日中央社電）據海通訊、倫敦「每日電聞」載稱、英政府與工會、雖勸工人復工、但英礦工仍繼續罷工、此部礦區、有礦工二萬人罷工、罷工工人多為剛由學校畢業者、因彼等對增加工資、頗感需要、

（里斯本九日中央社電）據倫敦來電、英礦工實行罷工後、雖經政府及勞工公會方面、極力調停、然仍未解決、迄上星期為止、英北部礦區之罷工礦夫、已達二萬人之多、又倫敦每日快報載稱、英西北部軍需工廠之罷工、雖經勞工大臣貝文以私人之資格、進行調停、然迄未獲要領、

英迫近東猶人服務工役

（昂哥拉九日中央社電）據海通訊、此間獲悉、英軍事當局、現又與耶露撒冷之猶太方面、及巴勒斯坦猶太國防會議商討、欲使免軍役之猶太人服強迫工役、現耶露撒冷方面猶太人、對此事頗表不滿、

阿根廷又發現 共黨大組織

（阿根廷京城九日中央社電）據海通訊、昨晚此間憲兵隊長宣稱、以拘捕共黨羅普斯致又發現大規模之共黨組織、現並已搜獲大量宣傳品、

克羅地調查國內工人
飭即為國服役

（克羅地京城九日中央社電）據海通訊、此間當局下令、凡十八歲至六十歲之男子、曾充當工人者、皆應立刻注冊為國服役、

巴羅斯返國
巴駐加公使 傳將就任外長

（里斯本九日中央社電）據海通訊、自里約熱內盧傳來消息、巴西總統已下令、調巴西駐加拿大公使巴羅斯返國、聞巴羅斯將就任外長云、

德對英政治外交活動 獲得具體結果
英國本身各項社會問題 因邱吉爾固執尚難解決

（柏林九日中央社電）據海通訊、德國外交部情報會議、昨除討論普通之問題外、復有記者提出軸心國方面與英國方面政治及外交活動之問題、互相加以討論、施密特答曰：「姑置戰爭之需要不論、德國政治與外交活動之傾向、乃在繼續努力創設將來新歐洲之必要條件、今在此鬥爭期內、亦已獲得具體之結果、但歐洲新秩序之最後形式、則尚需吾人之更大努力、始能完成之、至言英國之政治與外交活動、則因邱吉爾之固執成見、致英國本身之各項社會問題、亦未獲解決、」

德・匈 友好關係緊密

（匈京九日中央社電）據海通訊、匈總理於昨日午後六時由德返此、至匈總理訪德事、此間各報咸加以刊載、又稱、鑑於德匈兩國友好合作之關係、雙方對於軍事政治局勢、作密切之商談、並獲完全滿意結果、又電、匈內閣總理凱萊、返抵匈京、不久尚須前往義大利訪晤該國首相墨索里尼、

東京下月舉行 興亞書道展會
八月後在北方巡迴展覽

（東京九日中央社電）現在京滬舉行之興亞書道聯盟第四次展覽會、定於七月十一日起、在東京美術館舉行展覽十日、並預定八月後、於牡丹江、哈爾濱、奉天、大連、北京、天津、新京、各中滿大都市舉行巡迴展覽、

酒釀重慶
蔣介石下禁酒令 「要人」合夥造私酒

（里斯本九日中央社電）據渝息、最近重慶方面一般所謂顯要等、精神萎靡、意志頹唐、終日多以酒麻醉其苦悶心理、致飲酒之風非常盛行、蔣介石前曾一度下令禁止公務員飲酒、並派憲兵沒收民間存酒及取締製釀、惟此輩顯要、陽奉陰違、均不惜以重價設法購買私酒、或合夥祕密釀酒、由此種現象可窺渝方官僚生活腐敗之一斑矣、

蘇淮區小麥豐收
較上年增一倍

（中央社徐州訊）蘇淮地區內小麥割收完畢、頃據調查、約計四百萬石、較之去年收穫二百廿萬石、增加約一倍、因之小麥市價由每斗六元四角跌落至四元七角、

歡迎滿洲國答禮使節
褚外長昨在中央電台廣播

（中央社京訊）外交部部長褚民誼氏、於九日下午六時三十分、在中央廣播電台發表廣播演說、題為「歡迎滿洲國答禮使節」、其原文如次、

滿洲國建國迄今、已然十年、在此十年之中、全國上下、以協和之精神、從事建設工作、舉凡政治、軍事、經濟、文化、各部門、俱有偉大之成就、蔚為東亞之新興國家、國際地位、日見增高、實堪慶賀、

我國與滿洲國、同源共脈、有其本然之友好關係、理應相互提攜、為建設東亞新秩序共同努力、故於民國二十九年十一月三十日、中日滿三國發表共同宣言、此項宣言、實為建設東亞新秩序之偉大文獻、而中滿兩國即由是開始正常邦交、

最近我 主席本中日滿共同宣言之精神、為謀中滿兩國間本然友好關係之增進、以元首資格、訪問滿洲帝國、到滿之後、備受彼邦朝野熱烈歡迎、兩國邦交、因此更臻親密、本人得與隨員之列、目睹滿洲國積極建設、突飛猛進之狀、至深敬佩、現在友邦日本、正與英美侵略勢力、英勇作戰、整個東亞之解放、亦正逐步實施、新秩序之建設、亦已奠定基礎、我中滿兩國、為亞洲大陸之根幹、自應緊密提攜、盡吾人所分擔之職責、以與友邦日本互相協力、俾完成此次戰爭目的之全功、

中日滿三國、為東亞和平之軸心、此和平軸心、自前年結成以來、相互關係、日趨緊密、此次大東亞戰爭發動後、和平軸心更應強化、月前 主席訪滿、與此次張特使之答禮來華、實為和平軸心益趨堅強之表徵、今後中日滿三國、更當奮發努力、緊密提攜、以肅清英美殘餘之侵略勢力、謀東亞之永久安寧、進而貢獻於世界全體之和平、此為我三國之共同目標、亦即為前年共同宣言之基本精神所在、本人願乘此機會、重復申述、即我中日滿三國、實處憂樂相關、存亡與共的地位、吾人惟有「自愛其國、互愛其國、共愛東亞」、以此精神攜手邁進、俾能於整個東亞共榮圈中、求取各自之國利民福、張特使此次來華、實為和平軸心之再加強、共同宣言之新意義、吾人亦因此意義、對張特使及其隨員各位、竭誠歡迎、

中滿兩國之間、具數千年共同歷史、過去之傳統關係、不但永不磨滅、將來之親善關係必益求無變化、現在滿洲國成立已達十年、以其協和之精神、一致之努力、增進甚速、吾人實樂觀其成長、此次使節團一行來華、於吾國各方情勢、當能目睹、吾人之歡迎準備、雖然未盡週密、但吾人上中下心歡迎之意、實充滿情緒之熱誠、願使節一行、將此熱烈情緒、帶回本國、使知兩國人民、現正同憂共患、與友邦日本互相協力、奮力邁進、而向同一之偉大目標、最後謹祝中滿兩國益臻繁榮、早日完成、是所至禱、

香港市面繁榮 逐漸恢復戰前景況
英人獨佔形態已不再見

（東京八日中央社電）據香港通信、在此次大東亞戰爭爆發六月之後、香港情況、不但十分安定、抑且已開始新的發展、蓋香港已復歸於東亞、距大東亞戰爭之爆發僅十七日、將英美勢力清除之後、新香港復興、亦即隨之展開、自日軍佔領以後、即着手疏散人口、迄五月十日止、香港人口總數為一百另七萬餘人、較戰前之一百五十萬人、約減少三分之一、惟其最適當之數目、當為七十萬人、故香港總督部、已表明將繼續疏散現有之人口也、食糧問題、已先後自泰國輸入大批米糧、並採取配給辦法、故住民憂慮、現已消失、至港九交通機關及其他公益事業私人商店等、目下已完全恢復、街頭巷尾、亦毫無戰爭之殘跡可尋、往返於九龍澳門廣州間之水上交通、亦於同時恢復、為英軍破壞之廣九鐵路、經日軍鐵道部隊之努力、亦已於三月廿四日恢復全線通車、又為便於民意上達以推進新香港之建設起見、又於三月末、成立華人代表會、及華人各界協議會、使過去英人統制時之獨佔形態、為之一新、今後之香港、將與東亞共榮圈之建設相呼應、而逐漸趨於正當之繁榮也、

英任命駐西非大臣

（里斯本九日中央社電）據路透社倫敦電稱、英政府八日發表、任命文頓為西非常駐大臣、

暗殺哈特利赫案破獲 判明係英方唆使
利用飛機降落傘輸送武器
・二十五名叛逆已處死刑・

（柏林八日中央社電）關於哈特利赫暗殺事件發生後、布拉哈之祕密警察當局、努力探索其背景、據德方情報稱、此事已判明係為英方唆使、並由降落傘祕密供給武器、始得出此暴行、因於二犯遺棄武器中、調查結果、均係英國製品、更進一步調查之結果、得悉英國利用飛機、以降落傘輸送武器彈藥、而實行其暗殺計劃、此暗殺計劃者、判明與前捷克大總統培納修一派有關、德方發表藏匿此降落傘隊員、及隱匿武器者之廿五名叛逆、均被檢舉、於四日處以死刑、

滬獄父兩逆犯 周欽祥 周欽吉 今晨絞決

（上海九日中央社電）滬西海格路周欽吉周欽祥弟兄弒父慘案、業經三審判決、仍處死刑、茲第一特區地方法院、已呈奉司法部核准、決於十日晨將該兩犯移送南市車站路地方法院看守所刑場、執行絞決、該院頃已通知靜安寺路承辦捕房、將該兩犯由提籃橋監獄提出、經特一院過堂後、即行解送南市執行、同時聞尚有兩劇盜、亦一併在該刑場處絞、

滬糧管局 繼續平糶

（上海九日中央社電）滬市糧管局、為調劑浦東南區民食起見、現照常辦理公糶、俟南市計戶授糧實施有成績後、該區亦將於短期內實行計戶授糧制、

新國民服問題
內實宣三部及社運會定今晨開會商討

（中央社京訊）現正實行新國民運動之際、對於新國民服裝問題、自有商討之必要、行政院前曾令飭內政部對於是項問題、應與有關各部會、從長計議、商討呈核、現聞內政部已定本月十日上午十時、與宣傳實業兩部及社運會、在該部開會商討此項問題、

美與波比希流亡政府 締武器貸與協定

（里斯本九日中央社電）據路透社華盛頓電、美政府現決定與波蘭、比利時、希臘三國流亡政府、締結武器貸與協定、內容與對英俄等國之協定相同、

日軍擴大掃蕩 北方殘敗渝軍

（太原八日中央社電）日軍於山西、河北、河南省境方面之掃蕩戰、逐步進展、七日日軍某部隊、擊潰漳河附近之殘敗渝軍、進攻某處、又某部隊掃蕩西井附近之渝軍、某某兩部隊攻擊西崖底、擊毀小槍修理工廠三所、某某諸部隊繼續追擊片城鎮周圍之殘敗渝軍、正擴大戰果中、

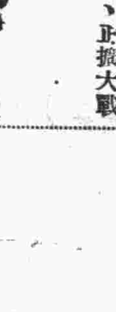

▽蘇調訓保安部隊畢業

（蘇州九日中央社電）蘇省保安司令部自成立以後、積極擴充各部隊、並分別依次調蘇受訓、第一屆受調各部隊、經三月嚴格訓練、今日在學士街軍事訓練所、舉行畢業典禮、下午一時開始大檢閱、參加官佐二千餘人、六時後舉行遊藝大會、

▽南通放映時事影片

（南通九日中央社電）南通宣傳當局、為灌輸民衆對大東亞戰爭作戰情況及對時事之認識、特繼續放映時事影片、招待各界免費參觀、今後並將每月放映三次、以增加民衆對時局之認識、

▽錫繭行抬價收購新繭

（無錫九日中央社電）本邑四鄉繭行開秤已一週、最近因到貨甚少、相率放盤收繭、西北鄉各行每擔收價為五〇〇元至六〇〇元、而南鄉各行竟每担放盤至七〇〇餘元、

▽崐全縣人口調查統計

（崐山中央社訊）本縣警察局奉令籌辦填發人民居住證、即將全縣男女人口及年齡詳實調查、業經統計就緒、計清鄉區五二〇七四戶、十二歲以上六十歲以下男九三〇六三口、女八四二〇一〇口、非清鄉區一四一六三戶、十二歲以上六十歲以下男二三一九二口、女二〇九八三口、並列表呈報省警處備核、

醫學士陳廷璋主辦
宏仁診療所添聘
婦孺產科女醫師劉亦賢（安全接產 手術敏捷）
附設病原檢查室 辦理醫學化驗
兼聘吳畹玉女醫師助理診務
地址：建康路二七二號（郵局東首）

青島 **東海飯店**

新婚蜜月、假期旅行、避暑靜養、遊覽觀光、請即前往青島下榻東海飯店、最為相宜。該處有青山綠水蒼松翠柏足供遊覽、攀登高山、海浴游泳、可使身心慰快精神煥發。且該飯店冠蓋往來士媛雲集、社交場所、尤為適合。此外東海飯店在華北交通公司經營之下、設備之完善、食膳之羞美、與夫客室飯價之低廉、實屬華北第一、凡曾旅行青島居住該飯店者、無不交口稱譽、以為難得、如閣下決意駕臨青島、請到青島匯泉路七號東海飯店無任歡迎・

印度眼科 **賴爾醫師**
時間：上午九時至十二時 下午二時至五時
地址：太平路三一四號（太平巷對門）

建華商業銀行 業務細則
一、存款 定期存款、小額定期存款、活期存款、小額活期存款、特別往來存款、利息優厚訂有詳細章程備索、
二、辦理各種抵押放款
三、辦理國內匯兌
四、經營倉庫業務
五、保管證券票據契約及其他貴重物品
六、辦理小本借貸 本行以融通資金服務社會為宗旨特舉辦小本借貸助小本經營訂有簡章備索
七、代理收解款項
八、其他銀行業務
行址：建康路二二二號 電話 經理室二三六九三 營業室二一七〇八

張宗騫遺失圖狀聲明作廢啓事
本人有坐落本市原第一區漢府街一號地產東至官街南至國府路西至鐵路北至漢府街計八分八厘一毫七絲茲因原領前地政局一字第三四二六號所有權狀及一區二二九一段分段圖各一紙遺失除呈報南京特別市政府地政局另具隣保及商保證明外特再登報聲明作廢如有異議應自登報之日起十五天內向地政局提出理由及證件為要

朱和中遺失圖狀聲明作廢啓事
本人有坐落本市第一區常府街四四號地產東至楊白二姓及首都警察廳屋南至常府街西至絲姓北至朱姓計七分五厘六毫茲因原領前土地局二字第八五四號所有權狀及二區第九七五段分段圖各一紙遺失除呈報南京特別市政府地政局另具隣保及商保證明外特再登報聲明作廢如有異議應自登報之日起十五日內向地政局提出理由及證件為要

李聖林 陳澤燦 遺失圖狀聲明作廢啓事
本人有坐落本市第二區英威街四四、四六、四八號地產東至周姓屋南至英威街西至劉姓屋北至中山東路計一畝〇六厘六毫二絲茲因原領前土地局二字第一二九號所有權狀及第二區九四二段分段圖各一紙及第三二七號共有保持證一紙遺失除呈報南京特別市政府地政局另具鄰保及商保證明外特再登報聲明作廢如有異議應自登報之日起十五天內向地政局提出理由及證件為要

徐鴻棟遺失圖狀聲明作廢啓事
本人有坐落本市第二區陸家巷十八號地產東至張姓南至陸家巷西至戴姓北至石鼓路計六分二厘茲因原領前地政局五字第四一八四號第一一八三號圖狀遺失除呈報南京特別市政府地政局另具鄰保及商保證明外特再登報聲明作廢如有異議應自登報之日起十五日內向地政局提出理由及證件為要

汪學志遺失所有權狀及保特證聲明作廢啓事
本人有坐落本市原第一區薛家巷第十一號十三號地產東至會姓屋南至馬姓塘西至唐姓地北至薛家巷計五分五厘五毫五絲茲因原領前土地局一字第一四八六號所有權狀及共字四一五一號共有權保特證各一紙遺失除呈報南京市政府地政局另具隣保及商保證明外特再登報聲明作廢如有異議應自登報之日起十五日內向地政局提出理由及證件為要

李開祺遺失登記收據聲明作廢啓事
本人有坐落本市第原五區木料市五十九號地產東至木料市南至馬姓屋西至李姓屋北至楊姓屋計二分三厘零七絲茲因原領前土地局地字第八七八〇號登記收據一紙遺失除呈報南京特別市政府地政局另具隣保及商保證明外特再登報聲明作廢如有異議應自登報之日起半月內向地政局提出理由及證件為要

崔景韓遺失圖狀聲明作廢啓事
本人有坐落本市第二區四條巷仁孝里十六號地產東至破瓦巷南至仁孝里西至劉姓屋北至李王二姓屋計二畝一分一厘〇毫九絲茲因原領前土地局二字第七五一號所有權狀及第二區第八一五段分段圖各一紙遺失除呈報南京特別市政府地政局另具隣保及商保證明外特再登報聲明作廢如有異議應自登報之日起十五日內向地政局提出理由及證件為要

徐子亭遺失土地收據登記收據聲明作廢啓事
本人有坐落本市第一區烏衣巷十五號地產東至官路南至陳姓屋西至雷姓屋北至烏衣巷計一分八厘三毫二絲茲因原領前財政局土字第五五三七號收據一紙遺失除呈報南京特別市政府地政局另具隣保及商保證明外特再登報聲明作廢如有異議應自登報之日起十五提出理由日內向地政局及證件為要

盧淑英遺失原領收據登記收據聲明作廢啓事
本人有坐落本市第二區瓦匠巷10、12、14號地產東至李姓南至潘姓西至夏姓北至瓦匠巷計八厘九毫三絲茲因原領前地政局土字第一一一一二號原領登記收據紙遺失除呈報南京特別市政府地政局另具隣保及商保證明外特再登報聲明作廢如有異議應自登報之日起一個月內向地政局提出理由及證件為要

前南京鼓樓醫院楊光杰 史濟宏醫師
前上海紅十字第二醫院產婦主任張天慶醫師
鼓樓聯合診所
女醫接生 共三十元
附設醫學化驗室接受各界委檢
主治內外婦產兒皮膚花柳戒煙眼鼻耳喉各科
門診：上午九時至十二時 下午三時至六時
出診：下午六時至九時 急診隨請隨到
地址：建鄴路鴿子橋竹竿里九號

國際 李綺年 嚴化主演 **現代青年**
刺激愈深！回味無窮！
張恨水著 影壇奇蹟！藝術偉構！
青春時期是人生的改造時期 請看張恨水把現代青年改成什麼樣子
時間 三時 六時半 九時

潘王氏遺失所有權狀圖狀聲明作廢啓事
本人有坐落本市第四區甘露巷廿六號地產東至王姓南至康司坊西至本姓北至甘露巷計二分六厘二毫五絲茲因原領前地政局四字第二七七二號所有權狀及四區二三四二㊂段分段圖各一紙遺失除呈報南京特別市政府地政局另具隣保及商保證明外特再登報聲明作廢如有異議應自登報之日起十五天內向地政局提出理由及證件為要

印刷界鑒
本所適應需要日文字起見特為精工製備明體一號至六號活體方頭字模正草齊備醒目發售鉛字並印備樣張承索
陳森記銅模鑄字所啓
電話九三六五六號 上海愛文義路六四十五號

姜潘氏遺失契據聲明作廢啓事
茲有本人坐落本京中華門外西街下小市口城南村且字舖地產一業因原執民三新契及民十七驗契已遺失除呈報南京市政府地政局另具商鄰兩保及切結外特再登報聲明作廢如有異議自登報之日起三日內向地政局提出理由及證件為要

何春華遺失土地所有權狀圖狀聲明作廢啓事
本人有坐落本市第三區國府路四〇八至四一二號地產東至耿姓屋南至公走巷西至王姓屋北至國府路計一分四厘六毫八絲茲因原領前土地局一字第一八四號所有權狀及一區第二〇六六段分段圖各一紙遺失除呈報南京特別市政府地政局另具隣保及商保證明外特再登報聲明作廢如有異議應自登報之日起十五日內向地政局提出理由及證件為要

何春華遺失土地所有權狀圖狀聲明作廢啓事
本人有坐落本市第二區六角井十及十二號地產東至錢姓巷及屋南至六角井西至劉姓屋北至劉姓屋計六分二厘九八絲茲因原領前土地局四字第一二七一號所有權狀及四區第二五二三段分段圖各一紙遺失除呈報南京特別市政府地政局另具隣保及商保證明外特再登報聲明作廢如有異議應自登報之日起十五日內向地政局提出理由及證件為要

李萬才 李清山 祖遺原契遺失聲明作廢啓事
本人有坐落本京水西門外上新河區南濱鄉第十保第一甲沈家圩地方計熟田叁拾貳畝及東洲水塘等各畝水塘洲地四至朱蕭胡三姓為界現將該熟田水塘洲地全部通係杜賣與汪福元名下永遠執業茲因深無民三新契民十七驗契及印契均事變遺失特此登報聲明作廢

楊復初遺失圖狀聲明作廢啓事
本人有坐落本市原第三區義興巷六十號地產計一分三厘六毫一絲茲因原領前財政局叁字第二五八號所有權狀一紙圖一紙遺失除呈報南京特別市政府地政局另具隣保及商保證明外特再登報聲明作廢如有異議應自登報之日起八天內向地政局提出理由及證件為要

新中央大戲院
今天浩大演出 三時半 八時半 每天只做兩場
上集 惱人 下集 春色
二十大本・一次映全
各界函電熱烈要求 情意難卻特別重映
從頭到尾二十大本一氣呵成
化一次代價看全部影片非常便宜！

歌曲興奮
僅有良機・不可坐失

中華大戲院
今日隆重獻映 三時半 六時一刻 九時
武俠奇情巨片
胡蓉蓉 龔秋霞
主演 周起・龔稼農・徐風
小俠女
優秀演員一千餘人 佈景服裝俱屬精製 劇情曲折場面偉大
中國之秀蘭鄧波兒・比陳娟娟有趣！

俠女復仇大快人心 天羅地網兇險萬狀

大華 至尊樂府
一場三時・二場六時一刻・三場九時
晨十一時預售座券
王熙春
脫離影壇最後傑作

主演 童月娟 梅熹
星夜報信卻為心上人 ★ 烈餘救人不愧手足情
樂園思夢
監製張善琨 編導方沛霖
輪下冤魂 不堪回首 翻雲覆雨 錯綜曲折
（口頭宣傳第一）
特別加映 形形色色的日本

歡迎滿洲國答禮使節 昨舉行提燈大會

參加人數二萬餘盛況空前 中日滿國旗飄揚氣象萬千

自滿洲國答禮使節團張特使暨隨員等一行抵京後、全國民衆咸感興奮、京市民衆爲表示熱烈慶祝起見、爰於九日下午舉行盛大提燈大會、參加團體、計有市黨部、兩路黨部、東亞聯盟南京分會、中國社會事業協會、京市青年團指導部、梨園協會、市農會、及各區農會、市工整會及各業工會、市商會及各同業公會、中國理教總會、中國安清總會等一百五十餘團體、下午六時集合於廣州路、首由軍樂隊前導、繼之有台閣花燈高蹺雜耍龍燈虎燈等數十種、參加人數達三萬餘人、形形色色、頗爲精采、七時正、由廣州路出發、經寧海路折入頤和路、經滿洲國大使館前、入山西路、北折中山路、經首都飯店迎賓館前、至薩家灣折入舊馬路、經三牌樓、將軍廟、馬台街、獅子橋、總司令部後面、經鼓樓保衛東亞紀念塔朝南入中山路、至新街口散隊、龍舞虎躍、盛況空前、會後公推代表常玉清、黃慶中、葛亮疇、呂數等十人、由迎送組組長孔廣愚陪同前往迎賓館謁見滿特使張國務總理致敬、

（又訊）滿洲國答禮特使張國務大臣、於八日下午飛抵首都、全市民衆熱烈歡迎、蓋此次張特使之來京答禮、並非一般之外交酬酢所可比擬、其義意之重大、對在東亞民族解放史上、佔有重要之一頁、今晨全市大街小巷、高懸東亞軸心中日滿三國國旗、高峙路口之松柏綵牌、綴以彩色歡迎標語、倍覺氣象萬千、

禮、一俟甄別編隊完畢、即行開始訓練、

縣訓所遷入新址

內政部縣政人員訓練所、爲適應訓練環境、經呈准內政部於六月十日遷入成賢街四十八號、（前警政部舊址）地處幽靜、極宜鍛鍊體魄、修養學科、該所十日停課一天、十一日照常授課、十五日舉行第四期縣佐班畢業考試、視成績優良者、分發各省市實習、（中央社）

珠江路小火警

（本報訊）昨日中午十二時許、珠江路四七六號、住民岳錫成（年卅三歲、山東人、汽車業）家、忽告火警、一時濃烟瀰漫、火舌四吐、鄰經附近居民協力灌救、始告撲滅、事後調查計焚去山柴一綑、起火原因係午炊不慎所致、火首岳錫成當即由該管警局警士帶局申斥、具結釋放、

東聯茶會歡迎 滿協和會代表

秘書長周學昌親臨主持 到中日滿代表三十餘人

（本報訊）東亞聯盟中國總會、於昨日下午二時卅分假座中日文化協會南京廳舉行茶會、歡迎滿洲國協和會代表、出席者協和會中央本部委員結城清太郎、王蘊珂、滿大使館參事官張蔭棠、東聯總會秘書長周學昌、中央秘書廳副秘書長戴策、中央組織部副部長戴英夫、劉仰山、中央宣傳部副部長馬典如、宣傳部次長郭秀峯、中央社會部主任祕書孫育才、行政院社運會主任祕書吳漢白、處長孔廣愚、京市社運會呂數、顧惠公、暨東聯京分會康雨亭、中國社會事業協會黃慶中、市商會葛亮疇、友邦方面大使館松平領事、清水書記官、橋丸通譯官、總司令部囑託門屋博、西村祭喜等三十餘人、首由周祕書長致歡迎詞、繼由協和會代表結城清太郎報告協和會內容、最後由各代表分別對東亞聯盟思想運動、及結成東亞軸心實行共同宣言等問題、供抒意見、情緒熱摯、至五時許始告散會、

高院裁判主文 廢除揭示辦法 由本報平報儘先公布

最高法院各種裁判主文、向在院門前揭示、現已改進方法、將揭示制度廢止、除登載公報外、概從南京中報、上海平報、儘先公布、業於本月八日出示布告訴訟人知悉、（中央社）

歡迎滿洲國答禮使節團之提燈大會一瞥

市商會飭各業 依限掉換新幣

（本報訊）南京特別市商會、於昨日舉行臨時會議、討論促使各業商人持有中・中・交舊幣者、迅於限期內兌換問題、當經決議、通飭各業務必遵照財部明令、從速將所存中・中・交・三行舊幣、持往舊幣整理委員會指定各兌換銀行及錢莊、依二對一比率掉換新幣、切勿自誤、同時該會現以零星兌換商人、仍未絕跡、此種交易、皆未遵照部令辦理、往往以不正當不合法之兌換率、欺矇一般肩担販戶、以圖漁利、實屬不當、茲爲遵守財部法令、并免擾亂金融起見、自前日起特派商事科職員出發詳查具報、俾便呈報主管機關、予以取締、

義警中區大隊 定十二日成立

（本報訊）首都義勇警察總隊中區大隊部、自經積極籌組、將屆就緒、該隊兼大隊長崔永銓以下負責人選、均已內定、定於本月十二日先行成立、並舉行宣誓就職、

收音機登記將屆滿期 裝戶應從速申報 宣傳部函警監署轉飭遵照

首都警察總監署、前准宣傳部公函、關於裝設收音機登記辦法、業經訂定公布、當由該署通令所屬各局、遵照辦理、並經布告本市各裝戶一體遵照、限自四月十六日起、於兩個月內、逕赴各該管警局照章換領新證或補行登記、該署茲以本月十六日已屆限滿日期、所有本市各裝戶、亟應如期遵照辦理完竣、俾資完案、聞警監署刻正積極趕辦該項登記手續、其尚有未登記各戶、希尅日聲請換發補發新證事宜、

阿部大將 十二日用中國語 在東京廣播

日本前任駐華特命全權大使阿部信行大將、現任日本翼贊政治會總裁要職、茲聞阿部大將定於六月十二日下午七時五十分至八時（節約時間）、在東京用中國話廣播、講題爲「大東亞戰爭與中日關係」、本京中央廣播電台方面、亦已決定轉播、俾國人得聆阿部大將之議論、屆時國人咸可收聽、（中央社）

中央電台轉播 國人均可收聽

歡迎滿洲國答禮使節蒞京

京市政府宣傳處廣播演詞

諸位聽衆、滿洲國的答禮使節、張大使及其隨員諸公、已經來到南京了、我們看到連日以來、全國上下熱烈歡迎的情緒、真是國府還都以後的一件盛事、此次滿洲國答禮使節、來到首都、我們南京市市民、逢到這樣的盛典、感覺非常興奮、正表現中國和滿洲國親密的友誼、從此以後、更見得兩國邦交的敦睦、對於建設東亞共榮圈的貢獻、一定很多、這實在是在復興東亞的歷史上、最值得紀念的一頁、

（在）不久的以前、汪主席訪問滿洲國回來、中國和滿洲國的邦交關係就一天天更趨緊密了、本來中國・日本・和滿洲三國、同是東亞的軸心、也可以說同是建立東亞共榮圈的戰士、中日滿三國的友誼日漸增進、影響其他東亞民族的心理很大、由於中日滿三國的友誼增進、便可以促進東亞全體民族的自覺和團結、一齊邁向實踐大亞洲主義的路途上去、

（諸）位已經知道、自從大東亞戰爭爆發以後、日軍作戰節節勝利、同時中國和滿洲國全表示願和日本同甘共苦、站在同一戰線上奮鬥、以担負起建設東亞共榮圈的使命、滿洲國是新興的國家、中國又因爲連年戰爭、元氣還沒有恢復、所以兩國在軍事上雖然沒有担當什麼責任、但是維持後方的巨大責任、是義不容辭、需要中國和滿洲國分担起來的、這種責任、比在前線作戰一樣的重大、爲什麼呢、如果後方治安紊亂、供養不足、一定會牽及到戰爭的大局、譬如維持國內的治安和秩序、喚醒每個東亞同胞的自覺意識、增加生產力量、在經濟上分配人力和物力、使軍用品、交通運輸、都特別便利、一切的經濟物資、要供養充足、同時節約消費、和建立東亞的本位文化等等、這種種事務、都是當前我們應該努力去做的事情、所以我們要聯合起來努力、合全東亞千萬個心、成爲一個心、合全東亞千萬個人的力量、成爲一條力量、這種聯合團結的力量、配合起日軍英勇的攻勢、那麼大東亞戰爭、更可以急轉直下的來早日完成、把英美帝國主義在東亞的侵略勢力、完全肅清、於是東亞共榮圈就可以迅速地鞏固起來了、所以在這個時代情形之下、正是中國和滿洲國同心協力建設東亞新秩序的好機會、更應該利害相同、一心一德的攜手前進、向萬惡的英美的侵略勢力奮鬥、彼此爲國內人民謀求幸福、更要確保東亞的永久和平、再進而貢獻於世界和平、

（中）國和滿洲同在東亞大陸一塊土地上、不但是土地相連、就是人民風俗習慣、言語文化、生活情形、全部是相同的、正是所謂兄弟之邦、因爲有這種種關係、親善的熱忱、也是由於自然發生、始終如一、所以 汪主席在訪問滿洲國的時候、曾說過「我們從前是同胞、現在是同胞、將來也是同胞、只要能夠比肩攜手、共同向着增進彼此國家人民的幸福、保障東亞的永久和平而努力、」這種真誠而偉大的言論、我們要永遠遵守着、默念着、并且要實際去做着、我們同是愛國家、愛東亞的民族、在這大動亂的世界、我們要生存、必須要團結、把艱難的担子、共同担負起來、喚醒東亞各民族自覺的意識、積極的共圖將來的生存和發展、

（我）們中國自從國民政府還都以後、和平反共建國的運動、已經迅速的展開了、滿洲國建國、也有十年的歷史了、在政治、文化、經濟各方面都有飛躍的進步、這種前進的精神、是我們非常欽佩的、并且以滿洲國所處的地位、以及他人力物力的豐富、對於大東亞共榮圈的建設、關係很大、我們基於中日滿三國共同宣言、不但邦交上已經調整到很圓滿的地步、同時東亞軸心的形勢也成立了、彼此的關係、已踏入新的階級、從此以後、中國和滿洲國、因着本然友誼的增進、兩國同胞、重新攜起手來、站在大東亞解放的一條戰線上去、不但是自己愛自己的國家、并且要互愛其國、共愛東亞、本着同樣的精神、邁向興亞的光明大道上去、最後、我們代表全南京市市民、向滿洲國答禮使節諸公表示歡迎熱忱、并祝諸公康健、

糧管會籌區辦事處 訓示米商恪遵限價

並盼市民協助隨時據實密報

日來各種物價、動蕩不定、米價亦因之繼漲增高、糧委會顧委員長、以食糧爲人民生活必需、令飭籌屬區辦事處於八日下午五時、召集米糧業公會全體理事到處訓話、諭知必須遵守限價、不得隨意抬高、官廳當儘量輔助設法疏通來源、倘有不肖份子、暗中操縱、當會同警務機關隨時查察、一經發覺、依法懲處、並停發該商採辦證以爲制裁、該會各理事對於當局抑平米價之苦心、均能深切體會、僉願一致遵守、並於九日下午召集全體會員開會、勸其恪遵限價、以維民食、倘來源短少、則由辦事處呈請糧管會於每月應撥公糶米三萬石外、加撥若干石、交各米號平均出售、並望市民對私自抬價商人、隨時據實密報、以憑核辦、（中央社）

兩厭世者 女：謝秀英服毒 男：李崇興投河

（本報訊）南京女子謝秀英、年二十三歲、住大光路二一六號、在夫子廟唱戲爲生、有妹名桂英、年廿一歲、前在建康路四二三號嶺東售吸所充任女侍、平素常住宿於女友王繼紅（年十五、住文正橋廿八號）家、不料昨（九）日下午六時許、桂英突生短見、忽在外服毒後、乘人力車返家、其姐秀英見狀、迅將桂英急送中央醫院救治、抵院後因服毒過多、不治身死、據探悉桂英服毒自殺起因、或甚於婚姻問題、蓋以嶺東售吸所主人藍曉青日前曾託人向桂英之母說媒、乃母未允、今桂英之服毒、似與藍某不無有關、遂由桂英母姊報告警局將藍帶案偵訊、

（本報訊）下關實善街十四號居民李崇興、年正不惑、做工爲活、于此物價高昂、一家數口、賴工資所入、殊不敷所出、故生活時感極度恐慌、長吁短嘆、遽於日前背家躍入惠民河中、與波臣爲伍、家人遍尋無着、正值惶悚驚中、昨突屍浮河心、比經該管水巡隊呈報法院、聞訊認領、慟哭甚爲悽慘、派員蒞場檢驗畢、確係投河身死、當經飭令屍妻備棺殮埋、

日語大會 今在和平堂舉行

日語教育研究會、爲倡導研究日語與趣起見、特發起日語大會、定於今（十）日午前八時、在中日文化協會和平堂舉行、屆時本京大中小各公私立學校、均派代表參加、（中央社）

市民居住證申請書 各區警局限期分發

照相地點亦經分別指定

（本報訊）首都警察總監署、對辦理市民居住證、自經頒發工作要領、分令各局限期分段發給申請書、如期申請、以便市民、各局均已遵照先後開始辦理、而市民照相地點、亦由各局分別指定、以資便利、茲特將各局分駐所申請書散發日期、及照相地址、探誌於下、

東區 ㈠周必由巷分駐所、㈡太平橋分駐所（以上兩分駐所自八日開始十四日結束）、㈢太平門分駐所（十五・十六・十七・三日）㈣通濟門分駐所、（十八・十九・二十・三日）照相地點、指定珠江路第三區公所、

南區 ㈠建康路分駐所、（十・十一・十二・三日）㈡西石壩街分駐所、（十三・十四・十五・三日）㈢瞻園路分駐所、（十六・十七・兩日）㈣鈔作坊分駐所、（十八・十九・二十・二十一・四日）㈤新路口分駐所、（廿二・廿三・兩日）㈥釣魚台分駐所、（廿四・廿五・廿六・三日）照相地點、除新路口、釣魚台兩分駐所、在門東邊營大乘庵外、其餘均依次分別於㈠夫子廟秦淮小公園、㈡瞻園路第一區公所、㈢顏料坊山西會館、㈣中華路菜場等四處、

中區 ㈠馬巷分駐所、（八・九・十・三日）㈡張府園分駐所、（十一・十二・十三・三日）㈢王府園分駐所、（十四・十五・十六・三日）㈣龍王廟分駐所、（十七・十八・十九・三日）㈤科巷分駐所、（二十・二十一・廿二・廿三・廿四・三日）㈥三郎廟分駐所、（廿五・廿六・廿七・三日）㈦維新路分駐所、（廿八・廿九・三十・三日）㈧上乘庵分駐所、照相地點、指定中區警察局、

西區 ㈠菱角市分駐所、（八日至十四日）㈡明瓦廊分駐所、（十五日至廿一日）㈢沈舉人巷分駐所、（廿二日至廿八日）㈣水西門分駐所、（廿九日至七月五日）照相地點未定、

北區 ㈠北平路分駐所、（十・十一・十二・三日）㈡保泰街分駐所、（十三・十四・十五・三日）㈢傅厚崗分駐所、（十六・十七・十八・三日）㈣三牌樓分駐所、（十九・二十・廿一・三日）㈤挹江門分駐所、（廿二・廿三・廿四・三日）照相地點、指定西區警察局、

參加東運京市預選 籃球手甚得力

足球今日在龍蟠里複賽 強華對鴨子作仁俠演出

熱得像在非洲。參加東運京市預選，籃球決賽，昨在中大舉行，裁判滕樹穀，記分梁記時閔宗元。籃球初賽青光小將岑立範等，會予軍餘手隊極大之威脅，一度以六比〇佔先，後生可追，來日大難！惜體力不濟，終於敗陣。手隊打法較青光快，但反不如青光穩健，若各去其所短，庶幾有爲。因氣力關係，未能用人釘人法，同時五人迴衛法亦不澈底，合法聯絡搗人不知利用，拍球太多，此爲一般球隊通病。自包松圃，鮑文需互易位置後，手隊情勢始見好轉，下半時徐維琛出馬，又幾陷於不利。結果手隊以七十四比四十二凱旋，關此比數，可知手隊對於防禦，尚須多用腦力也。包松圃身高球熟，誠屬人才，惟打來太油，其知勉焉！隊員之選拔結果，十二日可見中報。

▽手隊

	擲	罰	犯	分
楊濬	五	〇	〇	十
任雨農	十一	〇	〇	二十二
包松圃	十	一	一	二十一
何成文	〇	一	〇	一
徐維琛	五	〇	〇	十
鮑文需	五	〇	〇	十
總結	三六	二	一	七四

▽青光

	擲	罰	犯	分
岑立範	六	〇	〇	十二
熊熙端	二	〇	二	四
鄭啓朝	一	〇	二	二
戴庭之	八	〇	〇	十六
郭麟	一	〇	一	二
陳明志	三	〇	一	六
總結	廿一	〇	六	四二

	上半時	下半時
手隊	四十	三四
青光	十二	三十

足球初賽 鴨子・勁隊稱雄

足球初賽，在龍蟠里國師操場舉行。操場傍山，山上有牛吃草，微風習習，令人心涼，南京一向踢小足球，今換大足球，大球場，一切竟感異樣。球藝自然還待提倡。一雙足球鞋要二百多元新法幣，鴨子有這個年頭兒，鴨子有球鞋，而勁隊則無，故鴨子鞋留情，不作過分之踢，結果以八比一勝，（上半時，五比一。）

▽鴨子 鮑文需 汪孟晳 薛驀唐 何成文 楊澄 徐錦 張天生 紀作賢 包松圓 張實德 紀鉅良

▽嵐隊 劉文華 張覃吉 吳中偉 戴維理 諶多源 陳文爲 郭立志 高炳炎 湯榮斌 湯征光 李耀良

（裁判：張元生。）

中大勁隊亦以三比二力挫中聯，（二中一中聯隊）賽來比上場緊張，（上半時三比一）因事關選拔，對於個人球藝，不顧多所論議。

▽勁隊 武斌 趙樹綱 蕭忠材 周志明 劉更生 唐起鸞 劉家銓 張成章 林實麟 沈汝贊 周鈞

（生力軍：王海青，厲恩陵。）

▽中聯 劉炳章 張世富 李浩 陳興有 余昭來 王家興 陳明志 禹如暫 高景適 許會之 張國華

（裁判：邵騶。）

今日下午四時半，鴨子與強華複賽，（仍在國師球場）勝者明日下午六時與勁隊決賽。希望各各注意體育道德，仁俠精神！（外史氏記）

書報介紹

國立交通大學同學會出版委員會編輯之建設月刊、創刊號已於六月一日出版、內容極爲精湛、茲摘錄要目於後、發刊詞（楊惺華）、禮治與法治（參斌）、國際主義之理論與實際（胡道維）、新中國鐵道建築之商榷（胡家法）、中國當前之建設途徑（許壽民）等十餘篇、總代售處中央書報發行所、其他各書局均有寄售、

商業行情

南京 木材 源缺銷暢、市價逐步驚人上漲、現市三角板每張增達二十四元左右、柳安每呎達五元以上、洋松昂至六元有奇、仍呈猛進中、

西藥 實銷轉滯、勢趨平淡、計八卦丹爲二十八元、萬金油三十元、鷓鴣菜八十元、糖精八百元上下、

上海 金融市況、週二趨勢頗呈堅俏、各項黑市暗盤、又向高峯挺進、現金開盤高至二三・〇〇〇元、美票亦趨昂至三〇・〇〇元、日軍票五・五〇元、向形穩定、雙馬敵單、又趨狂漲猛跳之勢、開盤即衝出六千元關外、達六・三〇〇元最高價、銀元九・〇〇元、拆息一五分、仍趨平、

測量人才

本團舉辦各農場精細測量、擬招請測量員一人、待遇法幣二百至三百元、如對測量確有經驗又能刻苦耐勞、可過農村生活者、開具詳細履歷、附最近二寸半身照相、投寄本京綉花巷十二號中國青年工讀團、合則函約面談、

在京已十七年 性病專科醫師 顧洪模 專醫性病根治花柳白濁 聲譽素著 治法澈底 藥品齊備
博濟醫院 總院 門診：上午八時至十二時 地址：江寧府大砂珠巷六號洋房 分院 門診：下午一時至八時 地址：建康路郵花園對門大廈

戒煙良機 鮑正療養院 歷史悠久 信譽昭著 爲紀念六三禁煙節優待有志戒煙者凡於本月內來院施戒除藥本照章繳納外不論頭二三等一律免收住院費伙食費 院址：南京石鼓路卅五號大廈 電話二三四九二號

張棠性病療養院 專醫性病根治花柳淋濁 歷史悠久 醫法新穎 短期根治 取費低廉 院址：瞻園路道署街六十四號

醫師何濟生經驗處方 專治皮膚病 皮寶 皮膚病救星 皮膚藥明星 止痒最靈 殺菌最強 一切新久皮膚疾患用之無不奏效 收濕最速 滋養最富 南京濟生製藥社 朱雀路一〇八號

戒煙奇方 安全因素 驚人發明戒煙奇方 安全因素 特點㈠不用麻醉㈡不含毒質㈢不問雅片白粉㈣戒後體重增加百病盡去身心愉快有不可言喻者㈤王道穩妥使戒者毅然決然放心安膽㈥戒後可向衛生機關檢驗體內血素大小便中有無餘毒留質安全因素爲近代任何除毒藥品中無能出其右也 單成量十五元雙成量廿五元 ▲上海（仁仁藥社）出品 南京總經理建康路太和藥房

留日眼科醫師 李培眼科醫院 療法新穎 設備完全 電話二二四七〇 院址 中華路內橋（青年會對面）

南京興業銀行
收受存款 外埠匯款 貼現抵押 小本貸款 發行禮券
活期、往來、定期、活定兩便
電匯、信匯、穩妥、迅速
確實、擔保、均可承辦
調劑金融、輔助工商
印刷工細、精美雅觀
營業時間 上午九時至十二時下午一時半至四時
復興路辦事處 中央商場內
總行行址 中華路六十七號 電話二二一二六 電報掛號〇〇八一號

南方大學暑期招考 編級 補習 學生
本校暑期內招法學院第一年第二學期編級生一百名又招各科補習生無定額即日下午報名六月二十日截止二十五日起考試分班七月一日上課詳見校考須知 校址石鼓路一〇九號

中國文化用品社 歡迎批發
白木鉛筆每打一元二角
小號藍水每瓶二角
民業漿糊每瓶五角
如說不便宜 就是不識貨
中西文具名目繁多不及備載
電話二二〇七八

借錢話

話之不容易說者，以借錢話為最，世上最愛借錢的人，大都是文人。文人對於借錢話，當然較別的人會說，所謂「會說」者是說出來，務使對方看了之後，慷慨解囊，自己如願以償。文人蘇曼殊就會說這種借錢話，舉一個例：

致劉三書云：「目下剃頭洗身之費俱無，嗟夫長者，情何以堪？今不得不再向長者告貸三十元，多聞長者返申，當如數奉歸。長者菩薩心腸，必不使我盈盈望斷也。」

又云：「前日令弟帶來惠札，並二十元，感佩明德，何可言喻。」

照以上的話看來，已是再借生效了。但他還要三借呢！如云：「……今以一病用罄，昨日向黃晦聞君處借得元餘，作零用耳，故今欲續問兄處告假四十元，前借之款，迄未奉還，殊大失信，雖在知交，然無時不耿耿也。今曼於他處，告貸無門……」

假使讀者與他相識而又有錢，讀了他的這些話，恐怕也會慨然借予他吧！

又不久以前，一位熟讀曼殊尺牘的文人，學了他的「借錢話」很多，曾致函遣使向其文友——老六借錢，以為一定可以如願，信中所說，都類似曼殊的借錢話。

那知老六不但不借，連信也不回，只告訴送信人說：「你回去！我打電話給他。」然而至終沒有電話給他。這一來使那位文人深深的失望。

過了三天，老六的盟兄告訴那位文人說：「老六不借錢給你，因了你信中的話有「一年來台端事業之如意，冠於朋輩」兩句，觸怒了他。難道你不知他是在事變之後，以小姊妹之力，積資數十萬嗎，他以為你故意譏諷，有強借之勢。」

那位熟讀曼殊尺牘的文人聽了之後，呆了一會嘆息道：「我雖與曼殊同病，可惜老六不是劉三。」老六的盟兄答道：「為富不仁，古有明訓，何況老六是暴發戶呢！」

「借錢話真是難說啊！」那位熟讀曼殊尺牘的文人垂頭喪氣說。

我也向別人借過錢，自然也說過不少的借錢話，照經驗講，倒不在乎話的說得好歹，實是要看彼此的交情如何耳。

× × ×

曲·中·考　舊院人稱曲中

捷徑從狹路·儷俯趨荒淫
鈔庫街·烏衣巷·石壩街均舊院遺址

·何一雁·

余澹心作板橋雜記，有云：「舊院人稱曲中」。又在顧橫波條，述顧嫁合肥龔芝麓尚書後，隨夫重游金陵，值生辰，張燈開宴，延賓演劇，夫人垂珠簾，召舊日同居南曲呼姊妹行者與讌。是妓院固亦名曲院，并簡稱曰曲，其在城南者，更名南曲，而南曲最盛，澹心復言「南曲衣裳粧束，四方取以為式」。惟此曲字，加於妓院名稱中，并非指唱曲之曲，乃係狹邪之曲巷耳。質言之，即所謂行不由徑，專喜走小路，鑽狗洞者是也。故雜記又云：「曲中市肆，精潔殊常，香囊雲舄，名酒佳茶，餳糖小菜，簫管琴瑟，並皆上品，外間人買者，不惜貴價，女郎贈遺，都無俗物。」尤可證曲中只是一種娼家區域，在那些小巷子中，除了妓家鱗次櫛比以外，亦復小有市肆，如近時各里巷之有小舖子也。

追溯此制，以官立院妓，實盛於唐時，而此種曲中，亦始於唐也。唐詩人白居易之弟行簡，寫有名倡李娃傳，即後來元人石君寶所著花酒曲江池北曲，及明人薛近兗所著繡襦記南曲之藍本，蓄皆以記鄭元和唱歌討飯，與李亞仙相好合之故事。其傳述李娃所居曲院也，名曰「鳴珂曲」。滎陽生游長安，居於布政里，嘗游東市還，自平康東門入，將訪友於西南，遂至曲中李宅門首。其後生在李處，金盡，妓將棄之，乃僞言偕往竹林神祠薦香，至里北門，娃曰：「此東轉小曲中，某之姨宅，可憩而覲之。」娃遂通去，其情節頗似玉堂春，而傳中屢言曲，自是妓院區之曲巷也。

唐時特設平康里，專以處妓院，亦如從前北京之八大胡同，皆八條小巷，而韓家潭通百順胡同處，其徑尤小，要亦承唐時古風，專以狹巷處妓家乎。行之既久，此曲也，便如尋常坊曲里街，直如某某里之制而定名曰某某曲，如鳴珂之例，妓院亦統稱曲中或曲院矣。

復有俞正燮者，著「癸巳存稿」，注李娃傳甚詳，尤重於此坊曲之考證。其言曰：「開元天寶遺事記，長安妓劉國容使女僕送天長郭昭述至咸陽，小說所言地勢，多不相應。惟此傳所言坊曲，頗合事理。長安圖志之平康，為朱雀街東第三街之第八坊，其第九坊即宣陽，以丹鳳門街言，則第五坊平康，第六坊宣陽也。傳云平康里北門東轉小曲，即宣陽，是平康宣陽，路皆直南北，其街則直東西。布政里則在朱雀街西第三街，去平康甚近，故生初詭云延秋門外，以其為西城之外，借宿托詞，方有情理也。又按北里志云，平康入北門，東迴三曲，即諸妓所居，又其南曲中者，門前通十字街，蓄宣陽平康，南北俱有曲可通，不必外街」，此條據古長安圖志及北里志，以證此傳所言坊曲，其材料尤爲珍貴。可見曲中之曲，實只是曲巷，至明代金陵，猶存此稱也。

至于妓院何以必須設于狹曲之小巷中？或亦僅屬「行不由徑」示非正道之理。李娃傳又有云：「此狹邪女李氏宅也」。是不但走馬觀光之王孫公子，應稱狹邪少年，即倡女亦因住在曲巷，可同稱為狹邪女。阮籍咏懷詩有句：「捷徑從狹路，儷俯趨荒淫」，當為冶游稱狹邪游之始。狹邪亦作狹斜，邪也斜也，無非形容其彎曲，然邪字在正邪分辨中，其義尤顯，兼之字面亦古，依我看，還是用邪字的為對。既曲矣，而又邪，這當然不是正經好地方。而率興以曲名其地，名其家，顧名思義，正人君子，或尤知戒，但語之狹邪少年，則正合意，直又以曲中曲院為風雅之名辭矣。今南京鈔庫街，烏衣巷，石壩街等地，皆舊院遺址，其曲巷固猶昔，而曲辮子輩之喜鑽尋者亦如舊耳。

（一〇六）仔仔細細裝修門面

田先生沒有工夫理會他們，先直瞪著兩隻地牌式的眼睛，牢牢盯在楊錦霞的俏麗兒上面，一顆肥圓的腦袋，栲栳圈兒似的搖個不住：「今天尋得我好苦！你出來的時候，怎麼不打電話關照我一聲？我先將汽車開到你家裏，撲了一個空；慌忙再到第一影片公司，又是上門不見土地！以為你一定在摩登公司無疑了，急急開足馬力想接你出來一同吃飯，誰知公司裏回說你並不曾去過。四面八方，那一處我沒有找遍，戲司林用掉上十加侖，簡直馬不停蹄的忙了一早晨！後來，連撥了幾個電話，纔打聽著你在這裏，我真吃力得要死了。」說著拖過一把椅子，就緊貼著她，一屁股坐了下來，兩隻鼻孔裏呼嚕呼嚕地儘是噓氣，聲音濁重，賽過在拉風箱；又掏出一方雪白的絲巾，揩拭額上柏油似的臟汗！

楊錦霞坐著不動，祇微抬眼皮向他斜睃了一下，便打開手提皮夾，拿出一隻小粉盒兒，對著鏡子仔仔細細的裝修門面，在臉上泛露油光的地方，著意粉刷了一番，又用口紅在嘴唇加工塗抹，彷彿倒掛著兩粒鮮紅的瓜子殼，排列成一個小小的蝴蝶形。薛鳴鳳從香烟匣裏揀出一枝茄立克，笑吟吟的遞了過去，萬寶全忙劃燃一根火柴，呵下腰去湊在身旁專誠恭候著！看看火柴將近燃燒到指甲了，田先生纔徐徐地接過香烟，啣在嘴角，兩手交相托抱著，貼緊胸腹微仰著臉，身體斜靠在椅背上，目不轉睛的靜看楊錦霞塗脂抹粉，態度很是悠閒自在。萬寶全忍著痛可卻，也便輕輕的呼了一口，把香烟吸燃，口裏緩緩的吐出一道青烟，一閃，火柴已經燒得骨化成灰了，萬寶全很敏捷的將那焦黑的流屑撲在樓下，但見火光熊熊地，偷偷地皺眉噓唇，一隻手不住在樓下猛力揮動著！

談養生術

剛克

中國的士大夫向來是好講養生之道的，但未必真為了要做一個康健的人，而大抵是想做神仙的。

魏晉時代的士大夫們好吃五石散，這種毒藥吃了據說是可以強身的，當時大講其養生之道的嵇康，就是想吃這種藥成仙的，他相信世間確有神仙，並且人是可以修學得到的，在養生論中說：「夫神仙雖不目見，然記籍所載，前史所傳，較而論之，其必有矣！似特受異氣，稟之自然，非積學所能致也，至於導養得理，以盡性命，上獲千餘歲，下可數百年，可有之耳，而世皆不精，故莫能得。」

北齊顏之推的「顏氏家訓」中有養生篇，以養生術戒之子孫，開頭也說「神仙之事，未可全誣」，對於養生的方術，他舉了一點例：「庾肩吾常服槐實，年七十餘，目看細字，鬚髮猶黑。鄴中朝士，有單服杏仁、枸杞、黃精、朮、車前，得益甚多。」又說他自己嘗牙齒搖動欲落，飲食熱冷，都苦疼痛，後來讀葛洪的抱朴子，有講牢齒之法，據說只要每晨叩齒三百下，行之數日即平愈了，這種治齒搖齒痛的方法，現在看來是殊不可解的，靈效與否？也早沒有人去試驗了，總之也近乎是神術的。

因養生而吃藥，有時也因是而喪身的，譬如魏晉時流行吃的五石散，吃的一不小心，藥性發作時就會毒死，倘沒有悠閒的光陰去慢慢發散藥性，是很危險的，所以窮人們大抵是不能服的。

顏氏家訓也說餌藥須精審，不可輕服的，如：「近有王愛州在鄴，學服松脂，不得節度，腸塞而死。」

這種養生術，在現在看來，總之是不可取的，第一是養生的目的，存心做神仙的人，並不真為了想做一個康健的人，第二所服的藥大抵得自玄想，往往想入非非，無怪為藥所誤者甚多。

但欲求長生術的士大夫們終於未能成仙，也不能康健起來，因為他們的身心本是不康健的。

× × ×

糟兒們何以為情？

蕭納

不知道何年何月，被那些促狹鬼，把跳舞場叫做「火山」以後；舞場之中，從此風險迭生，弄得不太平起來！而我們這些連擺擺窮測字攤資格都欠缺的朋友，只顧「望文生義」，時時担憂「火山」會爆發的一天。

如今「上海舞廳」裏，因舞客搶舞女坐台子，遭受舞場職員，率領蝦兵蟹將，大打出手；在鐵尺亂舞中，把舞客陳雲來當場擊破頭顱，艷命的慘劇！

夫摟抱了貨腰女郎，貼胸貼腹，亂轉圈子，惟一的目標，乃在色情刺激。今色情的目的未達，而竟慘遭非命；此種死法，眞如上海市井俚言所謂「曲死」了！假使眞個有地獄衆生的話，「枉死城」中，豈非多此一種「曲死鬼」嗎？

噫！火山腳下死，做鬼不風流；「逢折逢折」場中的糟兒們，還只顧說「此間樂」否？

長·壽·秘·訣

近有人以夏母畢太夫人墓碑屬書者，生於一八四二年十一月十一日，歿於一九四二年四月十五日，計其年，恰滿百歲，照中國舊歷計，直可稱一百零一歲，可謂長壽矣。丹徒馬相伯老人，為魯殿靈光，亦只九十七歲，尚係并閏月計算也。

按：長壽之法，其說不一，要以多運動，少嗜慾為主。女為伐性之斧，寡人有疾，寡人好色者，尤決無長壽之理。至運動之法，亦其說不一，華佗五禽經，自係養生妙法，惜其法不傳，太極拳以柔制剛，久久行之，鍥而不舍，自亦延年之一助。

頃讀近人筆記，謂常熟翁松禪相國，每夜在房中，必行三跪九叩首五六次，乃臥，其法傳自全小汀相國慶，全享大年，翁亦老健，未始不由於此。又陸劍南老學庵筆記，嘗云：張廷老，名琪，唐安江源人，年七十餘，步趨拜起，健甚，自言夙興必拜，數十拜，老人氣血多滯，拜則支體屈伸，氣血流暢，終身無手足之疾，此言深有至理。蘇東坡每晚，必梳頭洗足，然後就寢，嘗有句云：「梳頭洗足南窗下，臨睡之時小太平。」說者謂洗足可引火歸源，梳頭可使氣血流通，皆養生要訣也。然如松禪相國之屬行三跪九叩首以為體操，可謂奇而不詭於正，三跪九叩首，本係吾國最大敬禮，必郊天祭地，及陛見謁聖時行之，不意可以養生長壽，故備誌之。

三跪九叩首以為體操

代郵：

巴寧，杜一鴻君，請至本社會計課領取稿費。

中篇小說　張資平

（三）國文成績吃鴨蛋，也能考入大學的新女學生

王吉岡教授聽到這一番議論，心裏有些冒火了。

「陳約翰，你到底是中國種，還是白色種？聽見你的名字，就像是西洋種。但是本大學所招的學生是需要純粹中國種。中國人是以國文為基本智識。如果國文不通，縱令是莎士比亞復生，也不許他進我們大學，於校門。……」

英文系主任陳約翰受了王教授的這一番搶白後，本想反駁幾句，但是怯於他的威勢，祇好雙頰通紅的，一時不敢開口，祇是笑了一笑。

「不過，因為我過於固執我的主張，昨晚上幾乎鬧了一個大亂子，我和內人便因這個問題失和了。所以我提出一個折衷辦法，以國英算為基本科目，只要這三科的點數及格，以後就按照平均點數決定去取好了。不過國英算的及格點數，由各系主任自定，你們想這個辦法好不好？我的國文是以十點為及格……」

王吉岡說了一大篇話後，從懷上取了一枝大炮台香烟，燃着了後，啣在嘴裏，一面吞雲吐霧，一面環視各委員的臉上的表情。

「我的數學及格點是五十點。」會教授擺了一擺他的腦袋，鼻子裏也哼了一聲。

「英文的及格點一向是規定三十點。」

過後，便鴉雀無聲了。

「星儀，我今天才知道你是一位富於熱情，通人情，達世故的人！我前天幾乎錯怪了你，所以你昨天下午來和我說情，我也就答應了你的要求。不然；你那位高足的國文便不及格了。」

王吉岡像他作文章一樣，朝着那位教新文學的章星儀教授，忽然說了這麼一大篇話，大家又驚奇起來，都回過首來，望着那位年輕的章教授，看他取怎樣的態度。

章星儀教授是專任地理學，兼教文學概論和西洋小說史，因為他在日本留學時，曾飽讀了許多東西洋各國的小說，也曾發表過幾篇短篇作品。當他未來這大學當教授之前，王吉岡在東方雜誌上曾讀過他的『嶺南之春』和『木馬』極為感動，他說『嶺南之春』是一篇富於熱情的散文詩，而『木馬』則描寫母子之情有獨到之處，所以答應章星儀到他的國文系裏來担任文學概論和西洋小說史，其實王吉岡完全是利用他去招攬學生的。

王吉岡雖然是國學大家，但是在國文系裏，祇有唐宋八大家，詩詞，音韻等科目，早就不能引起投考者的羨慕了，因為外面的新文藝的潮流已發達到了最高峯，其他大學都設置了不少新文藝的講座，只有大學的學生中，志望國文系的人，真是寥寥可數。果然，自章星儀担任文學概論和西洋小說史以來，不單志望國文系的學生增加了些，英文系的學生也大都來選國文系選科了。㊄

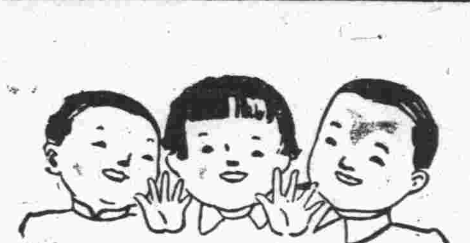

兒科良藥

表飛鳴

【主治】
小兒瀉痢　乳兒綠便
小兒消化不良
小兒便秘　乳兒嘔吐

【特徵】
◇本劑絕對安全，縱然服用大量，亦無妨礙。
◇本劑味甘而美，嬰孩樂服，絕無厭忌之人。
本劑有粉劑及片劑兩種。

各大藥房　均有經售

總發行　武田大藥廠

2—15

補血強壯

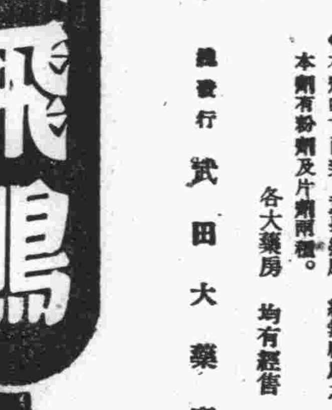

【主治】
貧血　虛弱兒童
病後恢復期　精力衰乏
肺癆　營養不良
慢性胃腸病　心身過勞
衰弱　神經衰弱

各大藥房　均有經售

保利他民

3—11

家庭必備　殺蟲藥水

EKI-KATOL INSECTICIDE LIQUID

克得仔兒液

藥房商店均有出售

驅除

蒼蠅臭蟲蚊子其他一切害蟲

安住化學工業廠

南洋商業銀行召集股東會議通告

逕啓者本行股東常會照章應於年終決算後召集前因戰事關係各股東遠隔重洋交通不便經第六次董事會議決展期召集茲以擴張業務增加資本及省覽年結分配股息改選監察人等均須股東會議今議決於本年七月五日下午二時在本行開股東常會除另函通知外敬請各股東屆時蒞臨會議為荷自登報日起在股東議畢以內本行股票暫停過戶

南洋商業銀行董事會啓

社會旬報

今日出版

第二卅八、二卅九期合刊要目

服務與修養
加勒比海未來的劇戰
社會金庫制度
鄉村織布業的衰落與今後改革的建議
社會風氣革新芻議
青年修養大綱道德篇（續）
枚平細句首部各界代表座談會紀錄

丁默邨講　劉心宇　高雪汀　袁家池　青田　周鍼英　張建人

編行者：社會旬報社　南京湖南路十八號

經售者：中央書報社

分銷處：全國各大書局

預定全年：三元六角　零售每冊：一角（國內免收郵票）

南京特別市地政局通告　循字第六九二號

案查本市房屋價格分等標準及城區各段標準地價前經本局分別提高呈奉南京特別市政府核准公布並轉呈備案各在案茲以新法幣價值迭漲為適應現實情形體恤人民財力起見特將地價所有特別提高各部份暫照七折計算其餘部份照原估價普加一倍予以酌改惟房屋價格亦暫以最低標準估計定於六月十日起施行俟將來幣值穩定再行隨時改定除呈奉南京特別市政府指令照准外合行通告仰各週知

中華民國三十一年六月十日　局長胡政

中國電信協會受託招考報務員啓事

本會茲受某機關之委託代為招考報務員數十名　㊀資格　本外埠無線電學校畢業年二十歲以上三十歲以下品性優良男性（非本會會員亦可應考）　㊁報名日期　即日起至六月三十日止　㊂報名手續　須隨帶證明文件及二寸脫帽相片三張　㊃考試　先填報名單送本會（外埠通訊報名）經審查合格者再行書面通知來會面試　㊄報名地點　南京北平路三十八號本會　㊅報名單　外埠附郵八分即寄　本埠應考者可於辦公時間親至本會面索

江蘇省第七區清理沙田專員辦事處遷移啓事

本處現已遷至南京中華門東剪子巷六十六號常川辦公此啓

中華民國三十一年六月六日　專員陳棣

第二集團軍暫編陸軍第三十二師徐故副師長承德追悼會籌備處通啓

敬啓者查第二集團軍暫編陸軍第三十二師副師長兼團長徐承德原任軍事委員會獨立第三團團長畢業於東北講武堂剛毅沈勇嚴明愛戴本年一月遵令改編移駐海門麒麟鎮四月十日於悅來鎮擊破偽海警衛團十一、十二兩日與偽新四軍第三旅及偽四警衛團第一團作戰……不幸於此時頭部中彈陣亡……茲訂期在南京、南通、揚州、蘇北……舉行追悼會……

政治訓練部政治訓練班第四期招考學員

（一）名額　高級班　普通班……（二）資格　高級班　㊀曾在國內外專科以上學校畢業或具有同等學力者　㊁曾任黨政軍或教育機關二年以上或普通班畢業者　㊂年齡在三十五歲以下二十五歲以上者　㊃思想純正體格健全且無不良嗜好者　普通班　㊀曾在公私立高級中學畢業或具有同等學力者　㊁曾在黨政軍或教育機關一年以上者　㊂年齡在三十五歲以下二十歲以上者　㊃思想純正體格健全且無不良嗜好者……（三）報名手續……（四）考試科目……（五）受訓期限……（六）待遇……報名地點　北京……南京……上海……

司法行政部法官訓練所招考司法官班學員通告

本所為礎立法治基礎培養健全人才起見本期招考司法官班學員四十名以資訓練茲將招考簡章列后（甲）資格　滿二十五歲至三十五歲未滿並具有左列資格之一者　㊀國立或經教育部承認之國內外大學獨立學院或專科學校法律政治經濟各科畢業得有證書者　㊁有法律專門著作經審查合格者……